

IMPOSTARE L'INDIRIZZO IP DEL PLC S7-1500

IMPOSTARE L'INDIRIZZO IP DEL COMPUTER

Per poter programmare un SIMATIC S7-1500 da un PC, è necessario un collegamento TCP/IP oppure, un collegamento PROFIBUS.

Affinché PC e SIMATIC S7-1500 possano comunicare tra loro è importante anche che gli indirizzi IP dei due dispositivi siano compatibili.

*Ecco come impostare l'indirizzo IP del **computer**.*

1. Individuare l'icona della rete in basso nella barra delle applicazioni e fare clic su “Open Network and Sharing Center” (Apri Centro connessioni di rete e condivisione)

2. Nella finestra aperta del centro connessioni di rete e condivisioni fare clic su “Change adapter settings”

(Modifica impostazioni scheda).

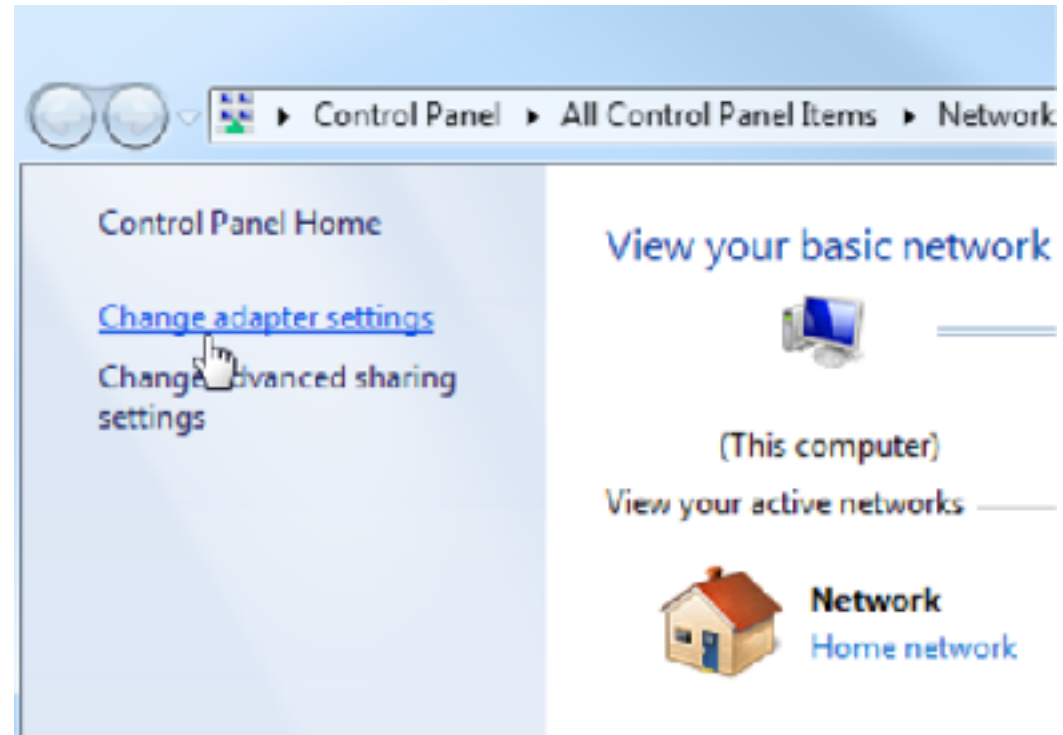

3. Selezionare la “Local Area connection” (Connessione alla rete locale (LAN)) attraverso la quale collegarsi al controllore e fare clic su “Properties” (Proprietà).

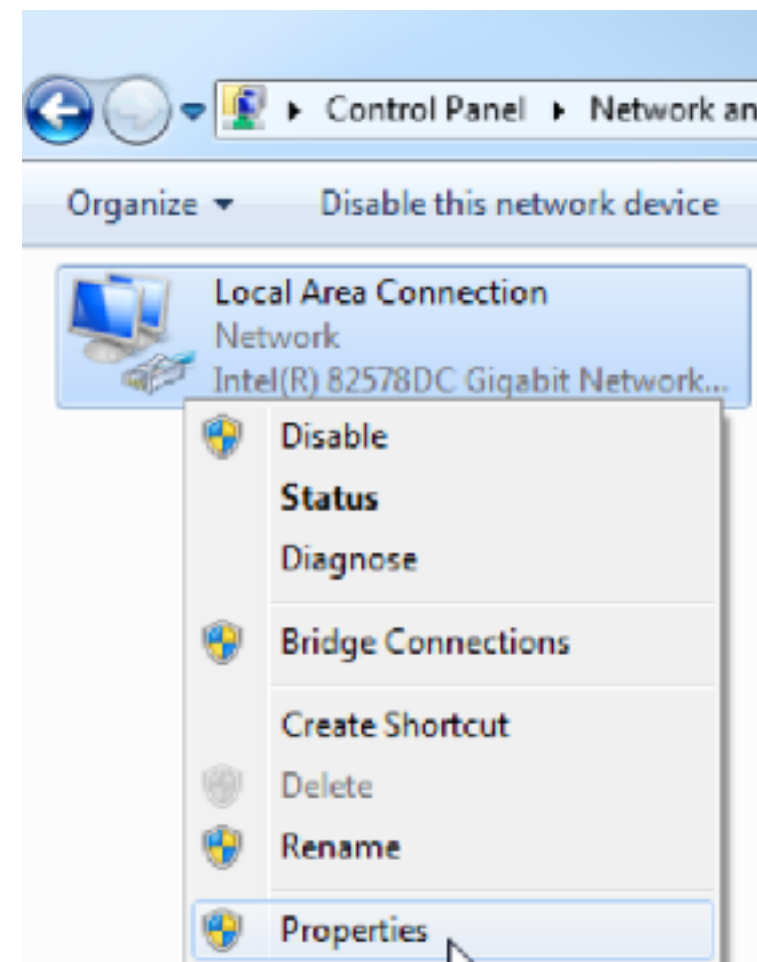

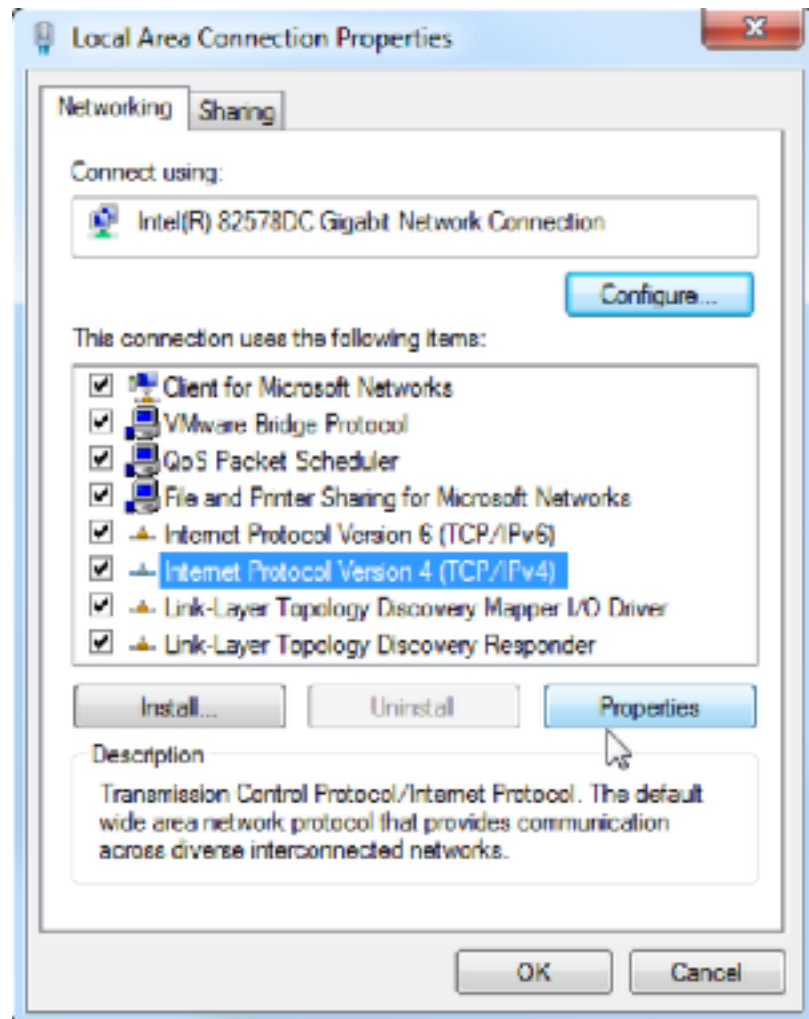

4. Selezionare ora per “Internet Protocol Version 4 (TCP/IP)”
(Protocollo Internet versione 4 (TCP/IP)” la voce
“Properties” (Proprietà).

5. Ora è possibile utilizzare ad es. il seguente indirizzo IP
IP address (Indirizzo IP): 192.168.0.99
Subnet mask 255.255.255.0 e applicare le impostazioni.
 (“OK”)

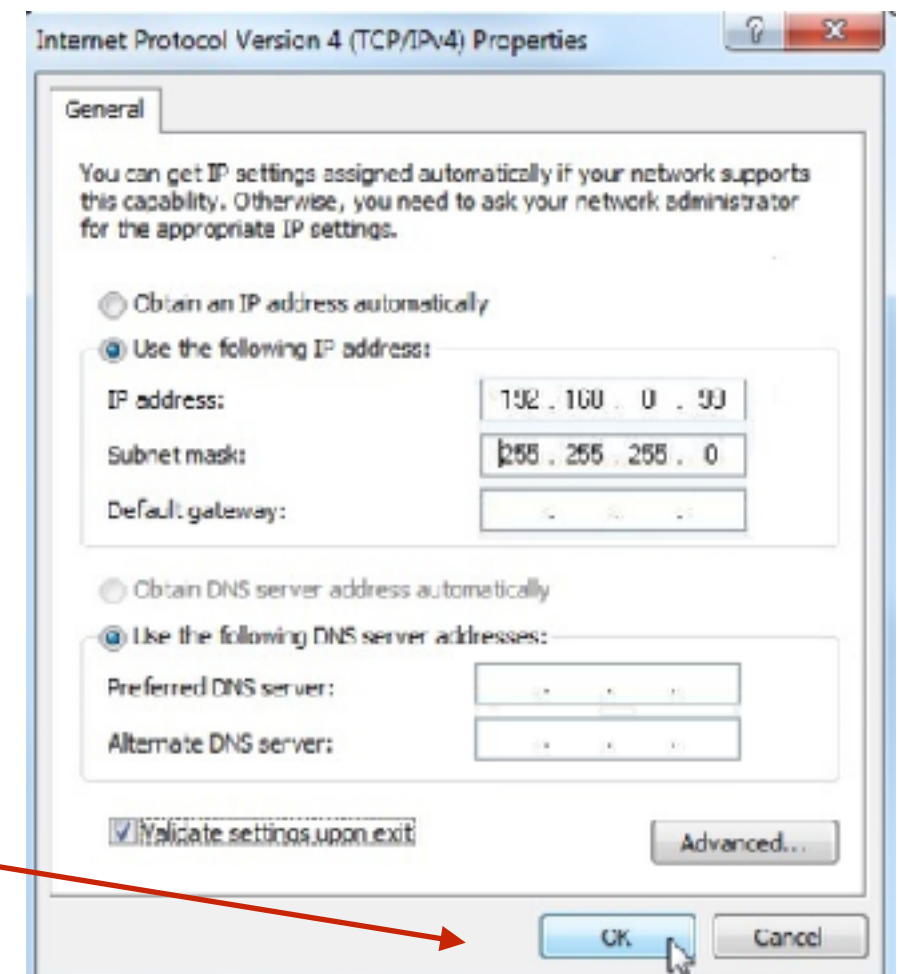

L'INDIRIZZO IP DEL SIMATIC S7-1500 SI IMPOSTA NEL MODO SEGUENTE.

1. Selezionare '**Totally Integrated Automation Portal**', che si richiama qui  con un doppio clic.
(→ TIA Portal)
2. Selezionare '**Online & Diagnostics**' e aprire '**Project view**'. (→ Online & Diagnostica → Vista progetto)

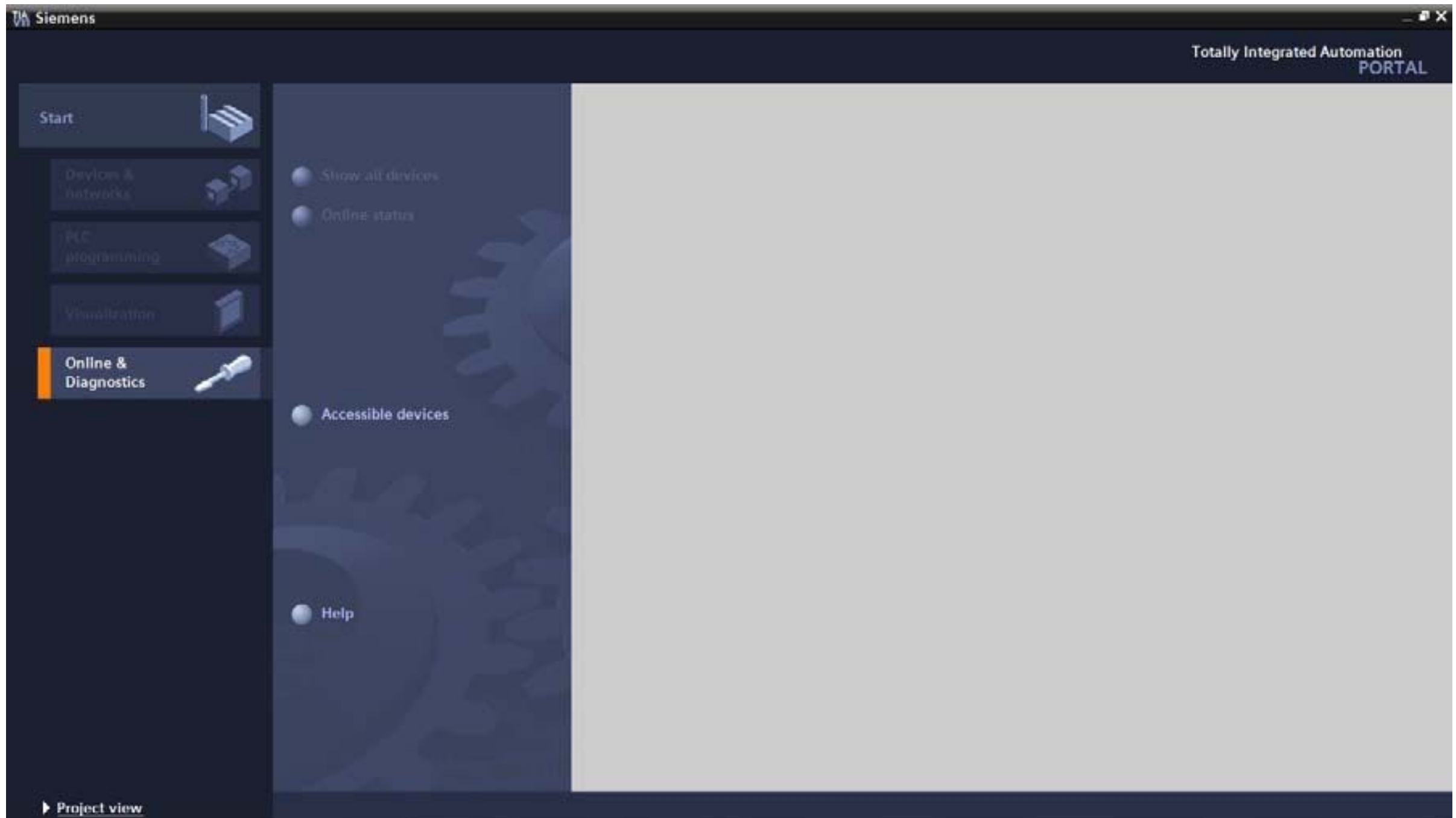

3. Nella navigazione del progetto selezionare alla voce '**Online access**' la scheda di rete già impostata precedentemente. Facendo clic su '**Update accessible devices**' si visualizza l'indirizzo MAC del SIMATIC S7-1500 collegato. Selezionare qui '**Online & Diagnostics**'. (→ Accessi online → ... connessione di rete → Aggiorna nodi accessibili → MAC= → Online & Diagnostica)

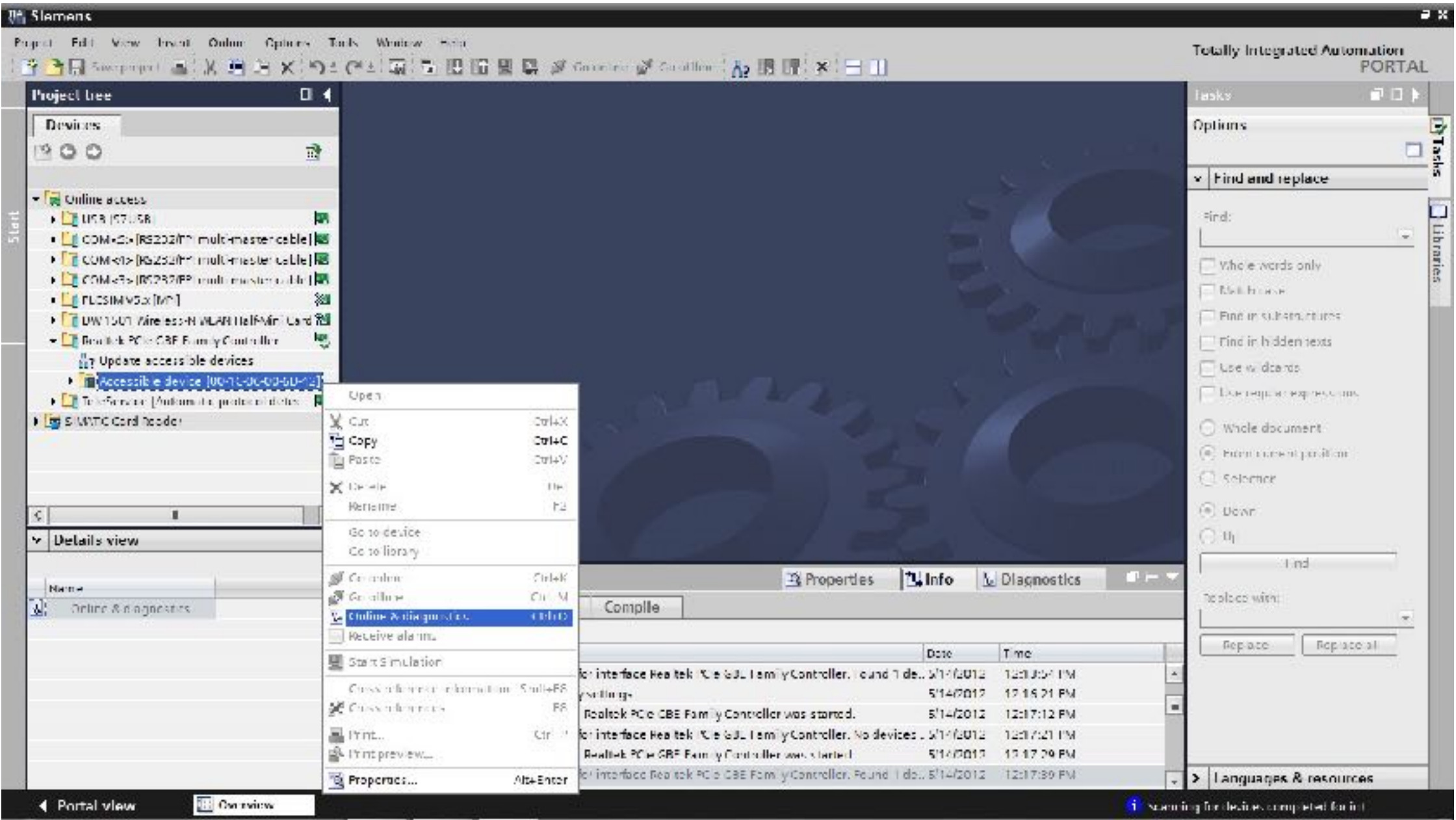

Avvertenza:

Se per la CPU è già stato impostato un indirizzo IP viene visualizzata la CPU invece dell'indirizzo MAC.

Alla voce '**Functions**' selezionare '**Assign IP address**'. Inserire qui '**IP address**' e '**Subnet mask**'. Fare clic su '**Assign IP address**' per assegnare il nuovo indirizzo al controllore SIMATIC S7-1200. (→ Funzioni → Assegna indirizzo IP → Indirizzo IP: 192.168.0.1 → Maschera di sottorete: 255.255.255.0 → Assegna indirizzo IP)

- MAC address: 00-1C-06-00-6D-42
- IP address: 192.168.0.1
- Subnet mask: 255.255.255.0
- Use router:
- Router address: 0.0.0.0

A yellow tooltip is visible over the 'Assign IP address' button, stating: "Assign a device address to the module. Assigns the IP configuration to the module." The background shows the project tree on the left with 'Accessible device [00-1C-06-00-6D-42]' selected. The bottom of the screen shows a message log with the following entries:

Message	Date	Time
Scanning for devices completed for interface Realtek PCIe GBE Family Controller. Found 1 de...	5/14/2012	12:10:54 PM
The device was reset to its factory settings.	5/14/2012	12:16:31 PM
Scanning for devices on interface Realtek PCIe GBE Family Controller was started.	5/14/2012	12:17:12 PM
Scanning for devices completed for interface Realtek PCIe GBE Family Controller. No devices...	5/14/2012	12:17:21 PM
Scanning for devices on interface Realtek PCIe GBE Family Controller was started.	5/14/2012	12:17:23 PM
Scanning for devices completed for interface Realtek PCIe GBE Family Controller. Found 1 de...	5/14/2012	12:17:39 PM

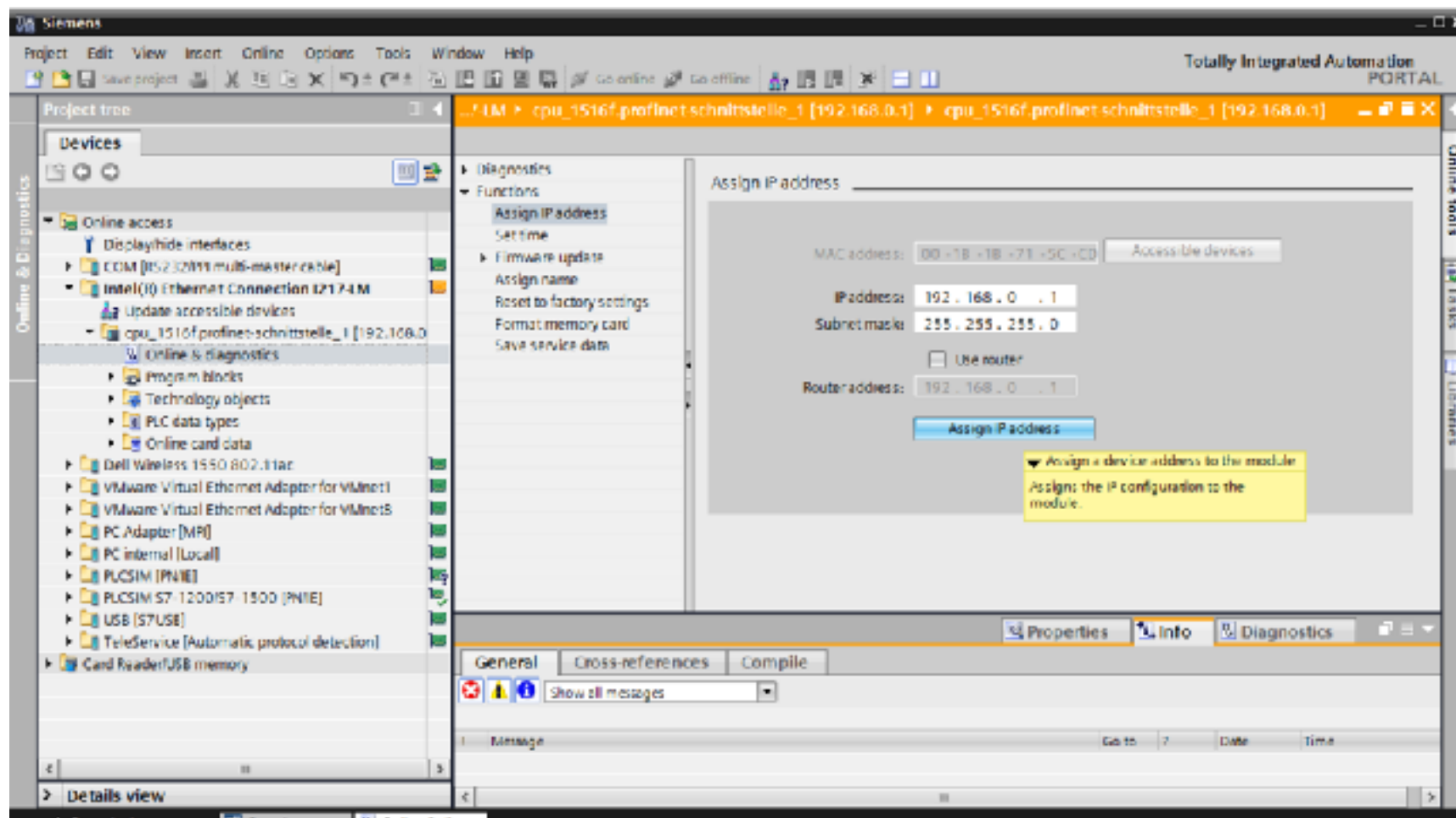

Nota:

L'indirizzo IP del controllore SIMATIC S7-1500 **può essere impostato anche dal display della CPU**, se questa operazione è abilitata nella configurazione hardware.

→ Se l'assegnazione dell'indirizzo IP non dovesse riuscire, viene visualizzato un messaggio nella finestra "Info" (Informazioni) "General" (Generale).

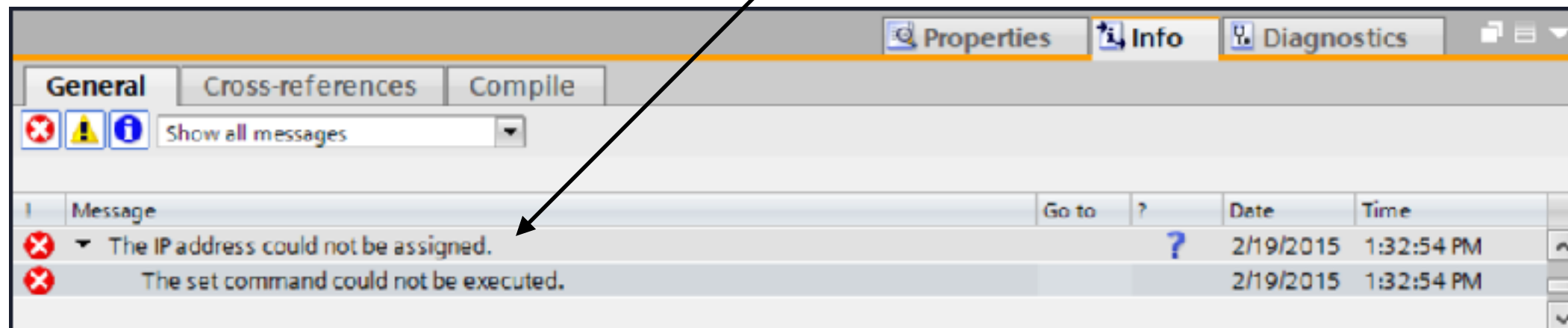

RESET DELLA CPU ALLE IMPOSTAZIONI DI FABBRICA

Selezionare ora **'Functions'** e **'Reset to factory settings'**. Lasciare attivata l'impostazione **'Keep IP address'** e fare clic su **'Reset'**.
(→ Funzioni → Resetta alle impostazioni di fabbrica → Mantieni indirizzo IP → Resetta)

Confermare il reset alle impostazioni di fabbrica scegliendo **'OK'**. (→ OK)

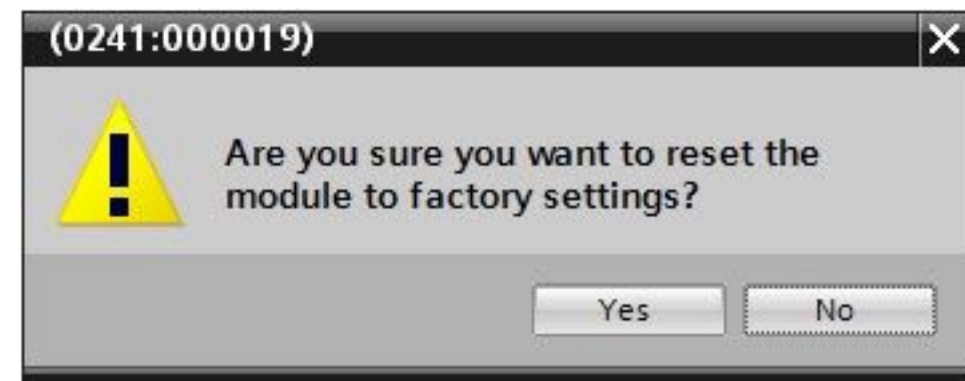

NOTA

L'indirizzo di default del PLC (nel nostro caso 192.168. 0. 1) in genere viene sostituito poiché in una azienda, in una scuola o in uffici questa tipologia di indirizzo può essere utilizzato da altri dispositivi, come router, stampanti o PC.

Per questo si consiglia di creare una sottorete diversa dedicata alla rete Profinet per esempio :
192.168. 10. 1
evitando così qualsiasi problema con i dispositivi presenti nell'ambiente.

IMPOSTARE UN **NUOVO** INDIRIZZO IP AD UN PLC DI UNA RETE PROFINET

Cliccare su Online&Diagnostica

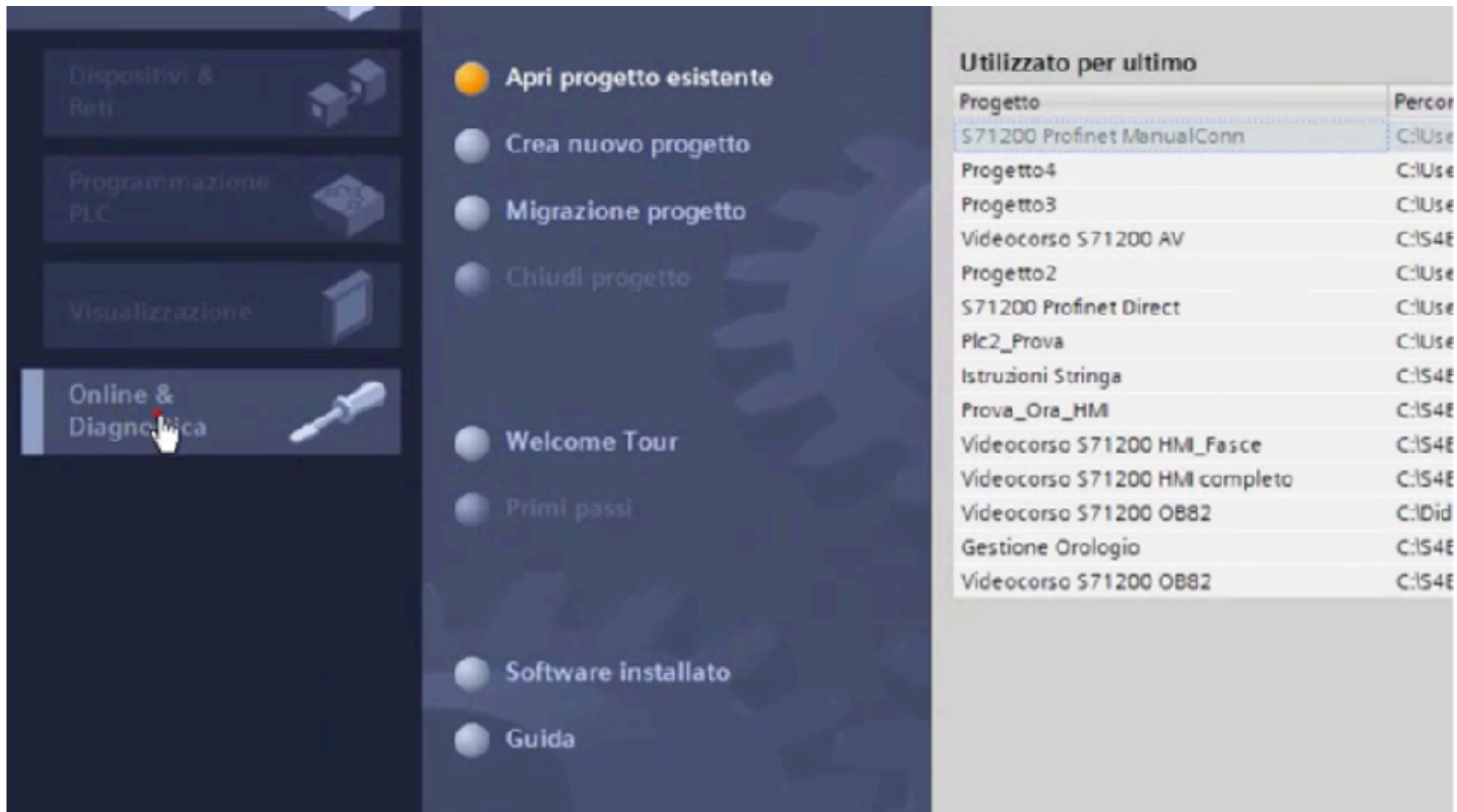

Progetto	Percorso
S71200 Profinet ManualConn	C:\Use
Progetto4	C:\Use
Progetto3	C:\Use
Videocorso S71200 AV	C:\S4E
Progetto2	C:\Use
S71200 Profinet Direct	C:\Use
Plc2_Prova	C:\Use
Istruzioni Stringa	C:\S4E
Prova_Ora_HMI	C:\S4E
Videocorso S71200 HMI_Fasce	C:\S4E
Videocorso S71200 HMI completo	C:\S4E
Videocorso S71200 OB82	C:\Did
Gestione Orologio	C:\S4E
Videocorso S71200 OB82	C:\S4E

E poi su

Nodi Accessibili

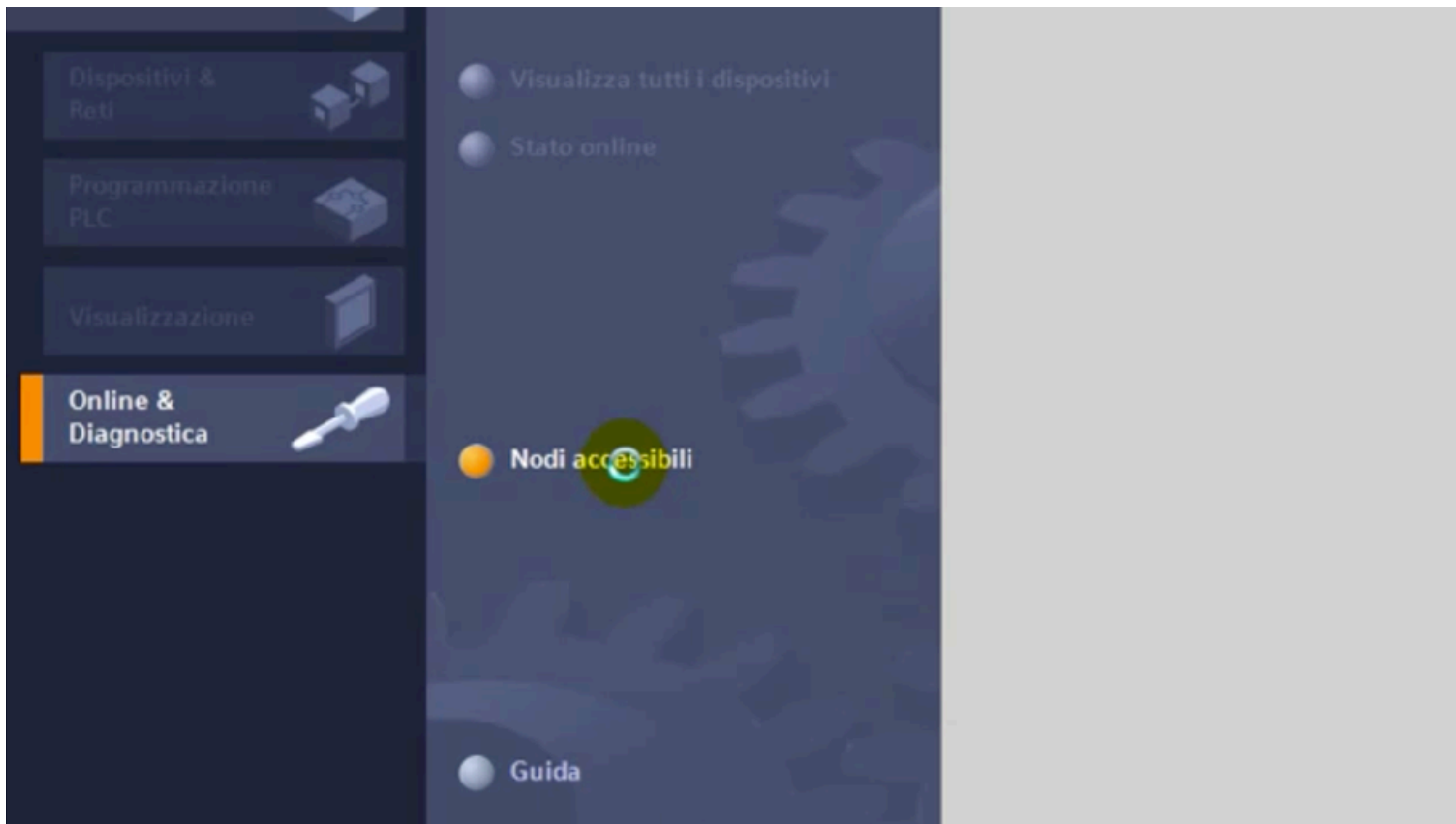

Appare questa finestra con gli eventuali Plc collegati in rete e i loro indirizzi.
In questo caso 2 : **plc 1 e plc2**

Tipo di interfaccia PG/PC: PN/IE
Interfaccia PG/PC: Realtek PCIe GBE Family C...

Nodi accessibili nella sottorete di destinazione:

Dispositivo	Tipo di dispositivo	Tipo	Indirizzo	Indirizzo MAC
plc_1	S7-1200	PN/IE	192.168.10.1	00-1C-06-07-6A-75
plc_2	S7-1200	PN/IE	192.168.10.2	00-1C-06-0E-BF-61

LED lampegg.

Aggiorna

Informazioni sullo stato online:
Dispositivo accessibile trovato plc_1 [192.168.10.1]
Scansione terminata.

Ci posizioniamo sul plc del quale si vuole cambiare indirizzo e si clicca su : **VISUALIZZA**

Appare questa finestra che ci chiede se vogliamo assegnare un IP temporaneo per quella sottorete al nostro PC

Si clicca su **SI**

Inserito un altro indirizzo IP si clicca **OK**

A modal dialog box titled "Assegna indirizzo IP (0131:000008)" is open in the center. It features a blue checkmark icon and the text: "È stato inserito un altro indirizzo IP. L'indirizzo IP 192.168.10.241 è stato aggiunto all'interfaccia Realtek PCIe GBE Family Controller." A yellow circle highlights the IP address "192.168.10.241". A red arrow points from the bottom right of the dialog to the "OK" button.

At the bottom left, there is a section "Informazioni sullo stato online:" with two entries: a warning icon followed by "Dispositivo accessibile trovato plc_1 [192.168.10.1]" and a checkmark icon followed by "Scansione terminata.".

Other visible elements include a laptop icon at the top left, a green line connecting it to a server rack icon, a yellow box containing the server rack icon and a "LED lampegg." button, and an "Aggiorna" button at the bottom right.

Si apre questa finestra e si va su
Online&Diagnostics

Unità	
Sigla:	CPU 1212C AC/DC/Rly
N° di ordinazione:	6ES7 212-1BD30-0XB0
Hardware:	1
Firmware:	V 2.0.2
Telaio di montaggio:	0
Posto connettore:	1

Informazioni dell'unità	
Nome dell'unità:	PLC_1

Informazioni sul costruttore	
Produttore:	SIEMENS AG
Numero di serie:	SZV88YU6028919

Si mette in **RUN** dal Tool online la CPU

Si apre: **Funzioni** → **Assegna indirizzo IP**

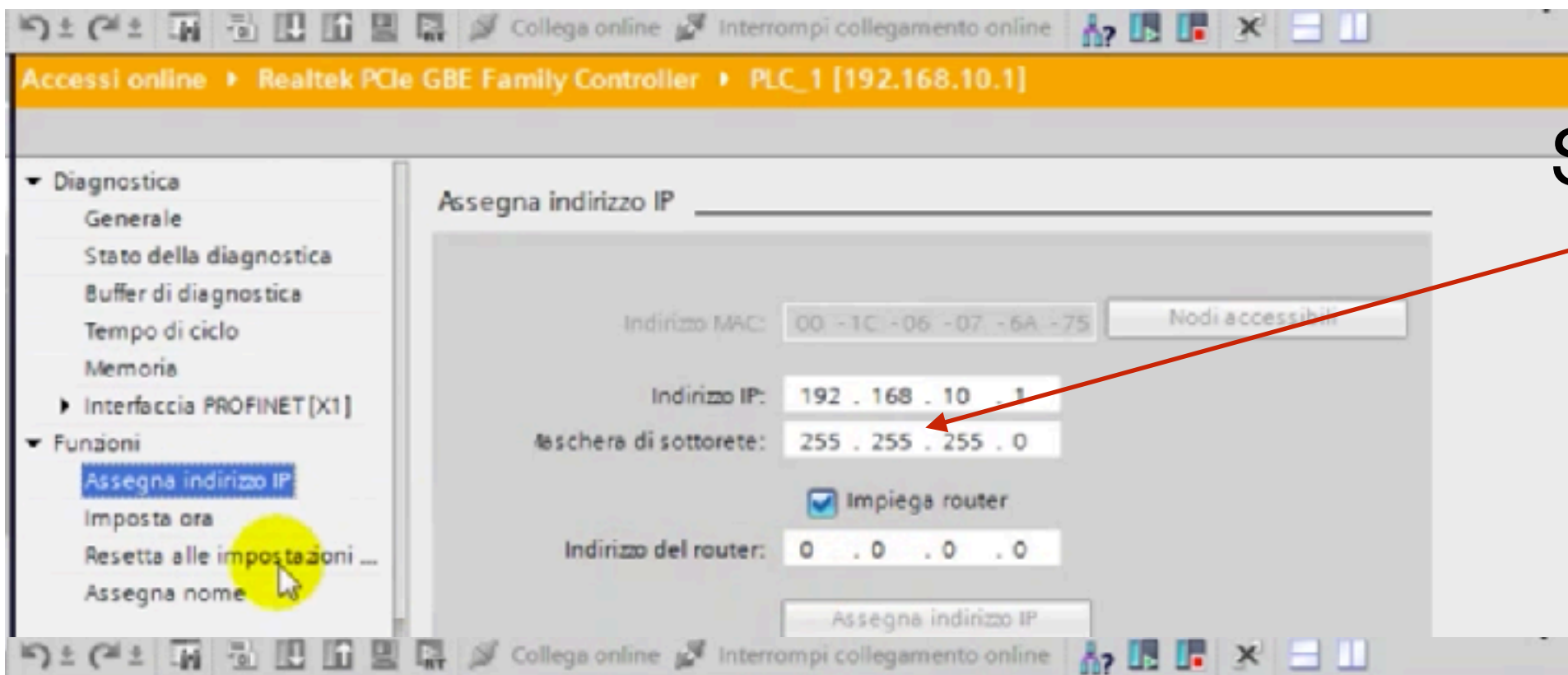

Si toglie la spunta del router

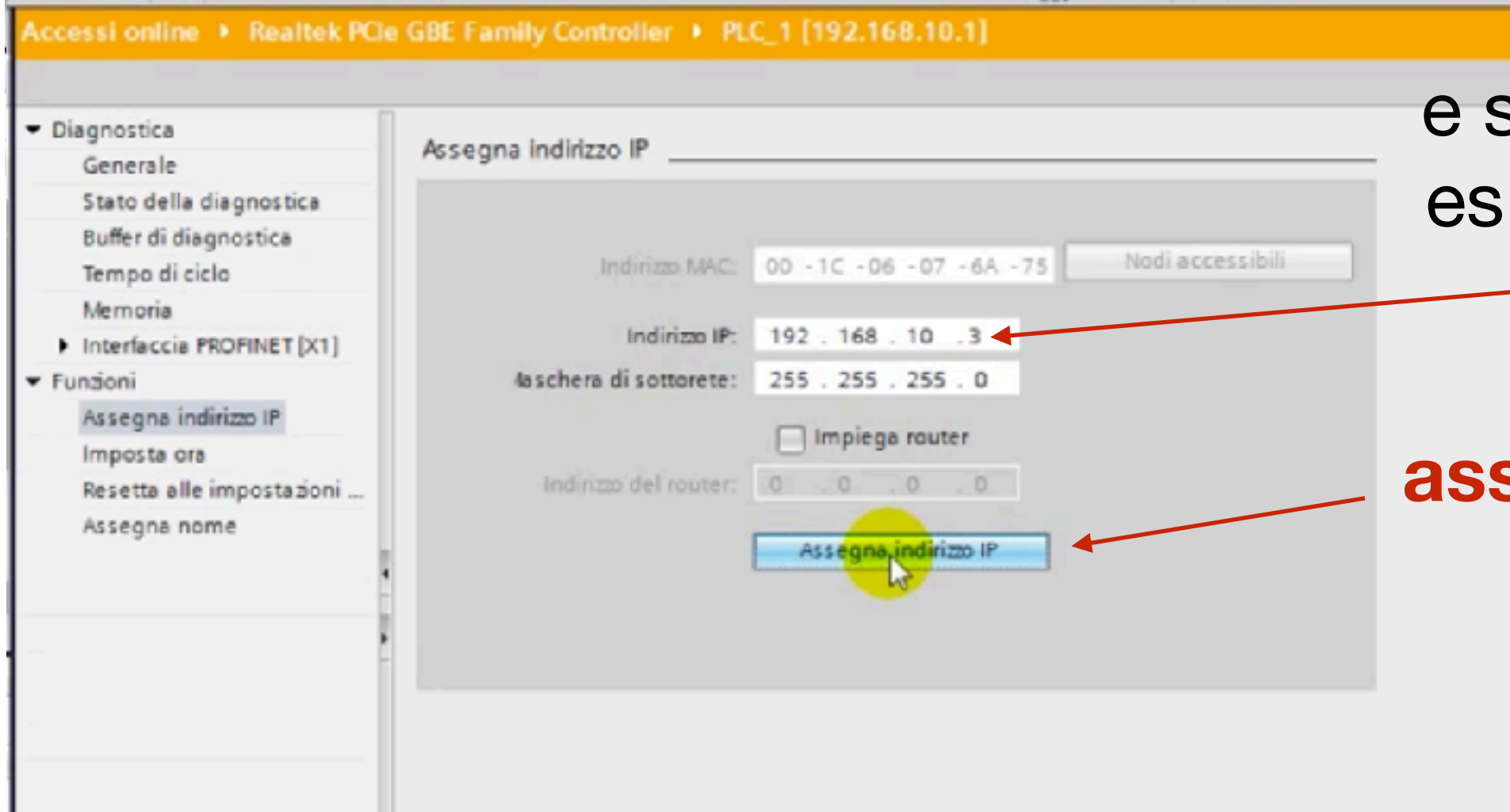

e si cambia indirizzo es. l' 1 con un 3 e si

clicca su **assegna indirizzo IP**